

MAISON DES LOISIRS ET DE LA CULTURE

Compte-rendu d'activités

2023-2024

La MLC, association d'éducation populaire, de loi 1901, gère deux bâtiments sur la Ville de Taverny, mis à disposition gracieusement par la Municipalité, qui en assure l'entretien, sur convention. Un bâtiment rue de Paris, quartier centre-ville et un autre allée des cavelines, dans le quartier des écouardes.

La vocation de la MLC est de:

- favoriser l'autonomie et l'épanouissement des personnes
- Animer des lieux d'expérimentation sociale répondant aux attentes des habitants
- Développer le transfert de savoir et d'expériences entre les générations
- Respecter le pluralisme des idées et les principes de laïcité
- Participer au développement local en partenariat avec les collectivités publiques.

Son projet associatif s'efforce:

- D'animer et de développer des solidarités au travers de pratiques collectives
- De réduire les inégalités sociales et culturelles
- De faciliter les échanges entre les cultures
- D'accroître la citoyenneté dans le respect des valeurs de la république et de la laïcité

L'association a accueilli 806 adhérents entre septembre 2023 et juillet 2024.

Parmi eux,

711 ont cotisé à une activité régulière.

286 adhérents ont participé à un stage

515 habitaient à Taverny (29% dans le quartier centre-ville/vaucelles/les côteaux), le plus gros contingent hors Taverny vient de Bessancourt (7%) puis Saint leu la forêt (6%) et Beauchamp (5%).

43% étaient mineurs et 24% avaient plus de 65 ans.

La tranche d'âge la plus représentée est celle de 7/10 ans avec 22%.

71% de nos adhérents sont des femmes.

Le détail de la composition se trouve dans les graphiques ci-dessous.

Nous avons proposé des ateliers réguliers et des stages ponctuels de pratiques amateurs dans les domaines de l'artisanat d'art, des arts de la scène, des arts plastiques et décoratifs, des ateliers découvertes et enfin des langues vivantes et du bien être.

Afin de favoriser la participation de plus grand nombre, le règlement de l'adhésion et de la cotisation aux ateliers peut s'effectuer par chèque (1 ou plusieurs), par chèques vacances ANCV, prise en charge d'un Comité d'Entreprise, espèces ou carte « Accès Jeune » Municipale ainsi que par le Pass Culture.

répartition des adhérents de la MLC 2023/2024

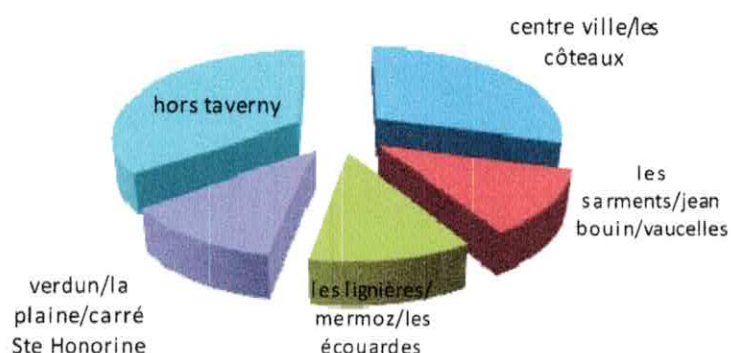

Répartition par âge et par sexe des adhérents de la MLC 2023/2024

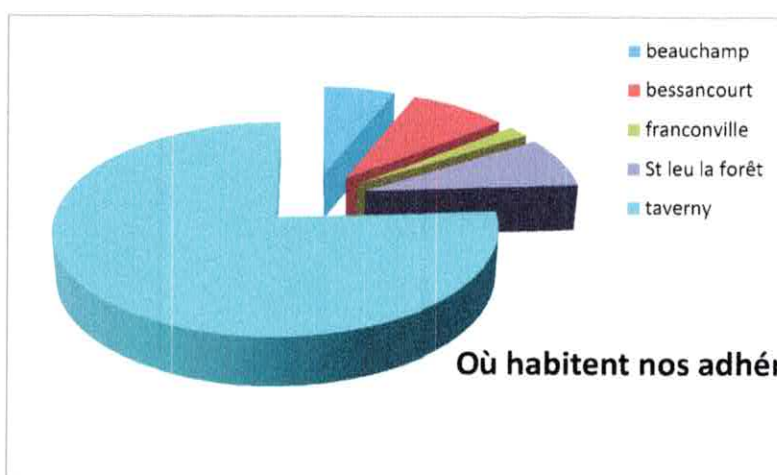
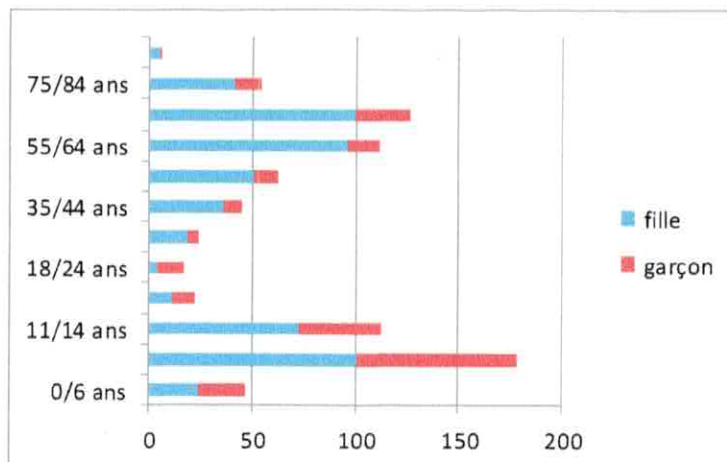

Où habitent nos adhérents ?

- 505 à Taverny
- 57 à Bessancourt
- 48 à St leu la forêt
- 39 à Beauchamp
- 13 à Franconville
- 10 à St Prix et à Méry s/oise
- 9 à Montigny les Corneilles

Stages de vacances scolaires

Voici une petite évolution des stages enfants (3/15 ans) pendant les congés scolaires. Un maintien pendant l'année mais une baisse l'été. À noter : nous accueillons de moins en moins d'enfants en dessous de 6 ans durant les stages. Un panel est proposé: de lieux (la première semaine à la MLC centre-ville et la seconde à la MLC écouardes), de thématiques (multi-jeux, cuisine, théâtre, peinture...) et d'âge (3/5 ans, 6/9 ans et 10/15 ans). Pour cette saison 314 stagiaires. Le tarif enfant est de 5€ de l'heure pour les tabernaciens, soit 50€ la semaine.

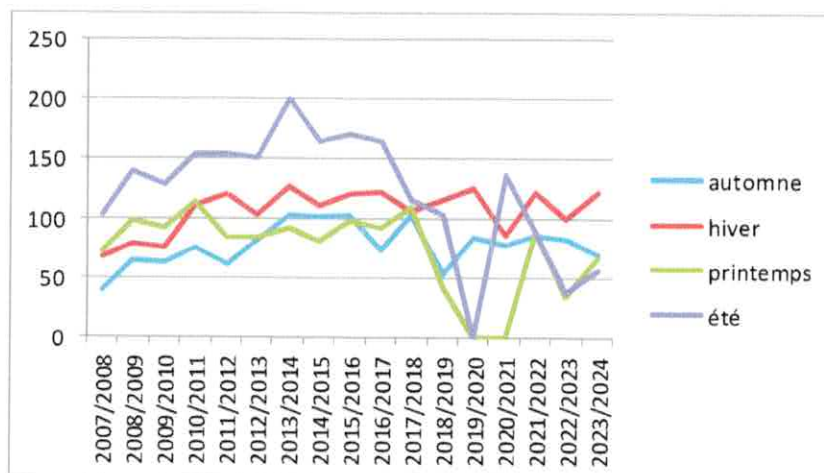

Evolution de la répartition des adhérents par atelier régulier

		2023/2024	2022/2023	2021/2022	2020/2021
Adhésions seules		12	27	8	14
Artisanat d'art	cartonnage			6	6
	encadrement				5
	vitrail	13	8	9	10
	dentelle aux fuseaux	9	8	7	6
	Crochet/tricot	6			
	tapisserie /réfection de sièges	17	18	31	24
	total	45	34	61	65
Arts de la scène	théâtre	79	59	46	51
	capoeira	9	9		
	cirque				35
	total	88	68	46	86
Arts plastiques et décoratifs	Loisirs créatifs			6	6
	coupe/couture	35	36	32	34
	aquarelle	11	9	9	10
	graphisme	10	9	6	10
	éveil artistique	42	41	31	29
	dessin/peinture adulte	43	25		
	poterie/céramique	61	60	38	24
	sculpture	15	5	5	8
	photo numérique	17	14		
	total	234	199	127	121
Ateliers découvertes	scrabble	16	14	9	9
	informatique	0			5
	œnologie	16	9		
	poésie	10	10	8	
	total	42	33	17	14
Langues	italien	27	25	23	20
	anglais	83	60	46	31
	arabe classique	8	13	13	6
	japonais	15	18	14	14
	total	133	116	96	71
Musique	guitare	15	22	30	25
	total	15	22	30	25
Bien être	sophrologie	13	8	11	14
	yoga	66	47	45	51
	pilates	27	23		
	qi gong	15	13	11	8
	total	121	91	67	65
TOTAL		711	590	452	461
Ludothèque		25	30	40	42

Fonctionnement des instances:

Les indicateurs sur l'emploi et le budget, mettent en évidence que nous sommes un acteur économique non négligeable relevant du secteur de l'économie sociale et solidaire, générant de l'emploi non « délocalisable », irrigant l'économie locale, et géré de manière désintéressée en réaffectant les excédents éventuels au service du projet d'éducation populaire. Il y a eu 4 conseils d'administration cette saison.

Les finances de la MLC:

Voici la répartition des recettes et des dépenses de la MLC en schéma.

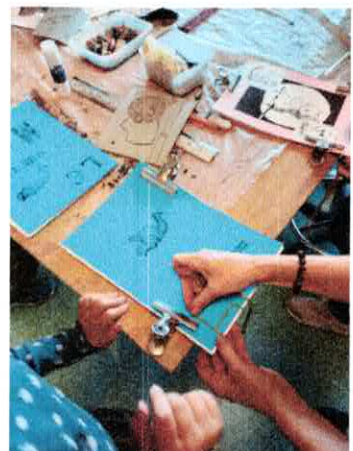
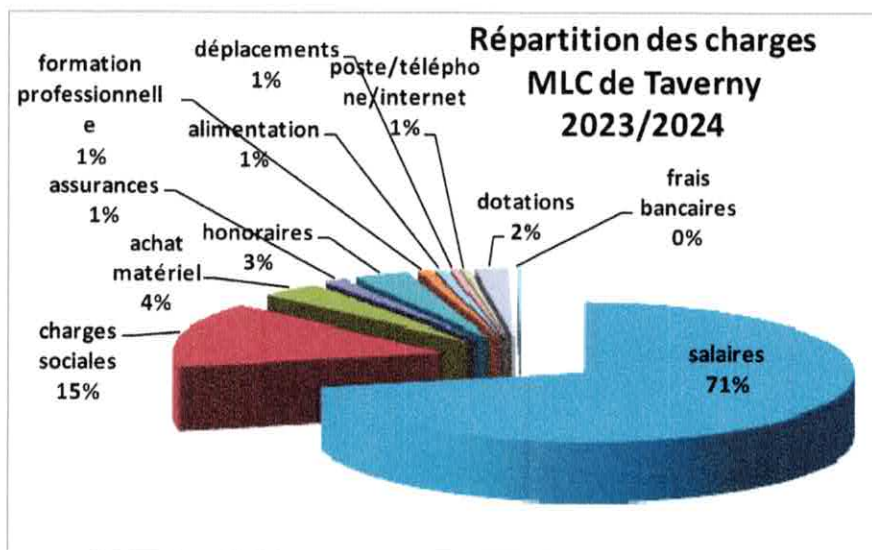
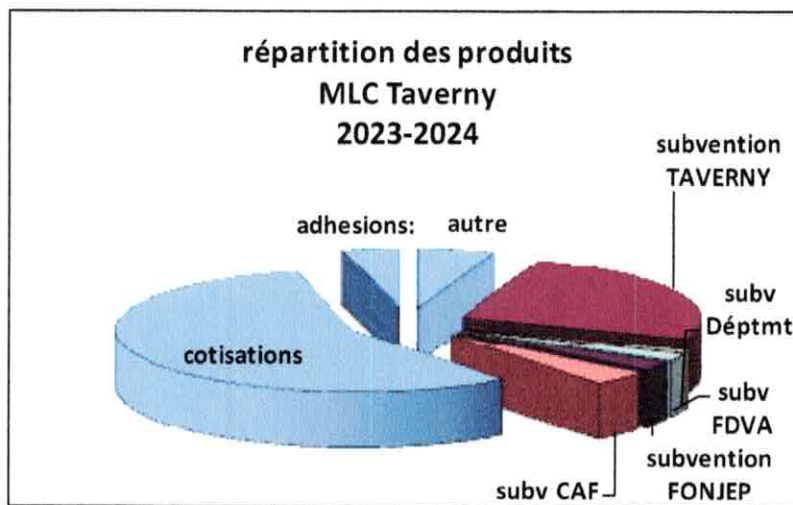

Bilan des animations 2023/2024

Deux expositions d'artistes val d'oisiens à la MLC Centre-ville

« Nature vivante », peintures

Dominique Legros du 18 au 30 septembre

Une centaine de visiteurs et 11 tableaux vendus.

Un vernissage très agréable, 40 personnes.



Exposition photographique

Emmanuel Bernard du 30 mars au 6 avril

Une très belle expo de photos sur des thèmes variés,
de magnifiques cadrages.

30 personnes environ au vernissage et une cinquantaine de
visiteurs dans la semaine.



Animations avec les établissements scolaires

Rallye citoyen : jeudi 28 septembre

6 groupes d'une dizaine d'élèves de 6ème sur la journée soit 60 collégiens accueillis sur la journée

Thème : les fakenews ou comment se construit un documentaire conspirationniste.

Outil : « la véritable identité des chats » réalisé par une classe de seconde de Bondy.

Toujours un bon retour des élèves qui semblent avoir envie eux aussi de transmettre ce qu'ils ont
appris à leurs familles; certains pensent que leurs parents sont victimes des fakenews.

Animation Compost à l'école Gosciny

avec une classe de CP (22 élèves) - vendredi 29 mars

Animée par Josiane et Noémie.

Une belle matinée avec observation du compost à la loupe
(vers de terre, collembole, limace et autres petites bêtes...).

Nous avons également planté des graines de tournesol et d'œillet d'Inde.

Nous projetons de les inviter au potager des Ecouardes.



Visite de l'exposition des ateliers lors des Portes Ouvertes :

Lors de la semaine « Portes Ouvertes » des ateliers

7 classes sont venues visiter l'exposition soit 162 enfants du CP au CM2.

Deux classes ont annulé à cause des orages et de la pluie.

Pendant qu'une classe visitait l'exposition, l'autre classe profitait d'animations autour du potager (observation du compost, fabrication de bombes à graines, visite du potager).

Un retour très positif des classes, certains enfants sont revenus avec leurs parents le samedi 1^{er} juin.

Nous avons été aidés par une quinzaine de bénévoles tout au long de la semaine, un grand merci à eux !



Promenade sensorielle et visite du potager :

- Lors de la semaine de la Semaine de la Petite Enfance du 18 au 23 mars une classe de Petite section de 20 élèves de l'école Jules Verne.

- Fin Juin lors d'une semaine spéciale Petite enfance :

2 classes de CP de l'école Mermoz soit 40 enfants et 1 classe de Grande section de l'école Jules Verne soit 21 enfants.

- 2 groupes d'enfants de la PEP (accueil d'enfants sourds et mal-entendants) 14 enfants

Visite guidée du potager, observation du compost, atelier bombes à graines, promenade sensorielle et jeux de société. 5 bénévoles, la ludothécaire et l'animatrice culturelle ont animé ces journées.

Semaines à thème :

Semaine de réduction des déchets du 21 au 26 novembre :

Atelier compost 7 personnes

Gratifieria : Beaucoup de personnes ont déposé, un peu moins ont pris des vêtements

Ateliers up'cycling 10 enfants très peu de monde

Bourses aux jouets et livres : 109 listes d'environ 26 jouets déposés, total vendu pour 5400€.....



Semaine de la Petite enfance du 18 au 23 mars :

« Viens , je t'emmène ! » se laisser guider par l'enfant.

Promenade sensorielle

76 enfants accueillis sur 5 créneaux le mardi matin pour les assistantes maternelles du RAM, le mardi après-midi sur le temps du Laep, le vendredi matin pour une classe de petite section et pour le tout public le vendredi matin et le samedi matin. Il a fait beau une grande partie de la semaine, nos installations sur le thème des 5 sens ont été appréciées. Au moins 12 bénévoles nous ont aidé lors de cette semaine (tant pour la conception que pour la mise en place et l'animation). Un très beau travail d'équipe ! Notre projet a été envoyé au Girafe Awards afin de récompenser le travail des bénévoles.



Semaine Portes Ouvertes du 28 au 1^{er} juin :

Les ateliers ont exposé ensemble du mardi au samedi dans toutes les pièces de la MLC Les Ecouardes mais aussi dans le jardin.

Des classes ont été accueillies tout au long de la semaine mais également des visiteurs familles, amis ou curieux pour venir admirer les œuvres des adhérents ou se renseigner pour participer à une nouvelle activité à la rentrée.

Cette semaine a été émaillée de fêtes, d'ateliers, de démonstration tout public.

Environ 110 visiteurs pour l'exposition tout au long de la semaine.

La semaine s'est clôturée par une grande fête des ateliers le samedi 1^{er} juin de 14h à 18h.

La pluie n'a pas aidé à l'organisation qui devait avoir lieu dehors. Nous avons réussi à caser tout le monde dans la MLC. Les démonstrations de théâtre, guitare, couture, anglais, danse par l'atelier japonais, arabe se sont succédées dans une bonne ambiance, conviviale et festive.

Environ 200 personnes sont venues partager ce moment.



Semaine Promenade sensorielle en Juin:

La semaine sensorielle ayant été appréciée, nous avons remis en place notre promenade dans le jardin du lundi 24 juin au vendredi 28 juin.

Nous avons accueilli :

- 2 classes de CP le lundi après-midi soit 40 élèves de l'école Mermoz qui n'avaient pas pu venir lors des portes ouvertes. Pendant qu'une classe était en jeu avec Marlig sur des jeux géants, l'autre classe a profité de la promenade sensorielle, d'un atelier bombe à graines, d'une observation des petites bêtes du compost et d'une visite du jardin potager.

- Le Relais des assistantes maternelles est venu sur le temps du mardi matin : 6 assistantes avec environ 20 enfants.

- Le LAEP a eu lieu en extérieur le mardi après-midi, belle ambiance.

Le vendredi matin une classe de moyenne section/grande section de l'école Jules Verne soit 25 enfants et 14 enfants de l'institut Casanova (enfants sourds et mal entendants) ont profité de l'animation. Les enfants de l'institut sont restés pique-niquer.



Semaine Portes ouvertes du Jardin des Ecouardes :

Du lundi 8 au vendredi 12 juillet de 10h à 12h.

Nous ouvrons le Jardin des Ecouardes aux adhérents pour qu'ils puissent profiter de cet espace extérieur et ombragé. La promenade sensorielle sera installée ainsi que des jeux et jouets de la ludothérapie.

Très appréciée des familles, au fur et à mesure de la semaine, le nombre de familles a augmenté, passant de 13 enfants à 32 enfants le jeudi avec entre 13 et 19 adultes.

Animations ponctuelles :

Festivités de Noël :

Boutiques éphémères : 1^{er} week-end le 8 et 9 décembre peu de monde le vendredi, un peu plus le samedi grâce aux animations de Noël en Centre ville et au studio photo

Studio photo : 1^{er} samedi le 9/12
nombre de familles : 11

Ateliers enfants Boules de Noël « Artichaut »
8 enfants inscrits, participation demandée 2€.





Les samedis à l'atelier

6 ateliers ont été proposés sur le rythme d'un samedi après-midi par mois pour découvrir une technique comme l'aquarelle, les émaux sur cuivre, les émaux cloisonnés, le pastel, l'autoportrait créatif, la peinture sur soie....
37 personnes se sont inscrites sur un ou plusieurs samedis.



Voyage avec l'atelier d'Italien à Turin



Fête de la Nature et Fête du jeu :

La journée a commencé avec la représentation de l'atelier de théâtre 4/6 ans, il a été suivi par un spectacle destiné aux petits mais aussi aux plus grands : Circo Pirulo.

54 spectateurs ont passé un agréable moment, pour certains enfants c'était leur premier spectacle.



Nous avons choisi cette année d'organiser les deux fêtes en même temps à l'occasion de la semaine portes ouvertes. Très peu de monde à cause de la pluie, cependant la construction de nichoir et la balade ornithologique ont eu du succès. Environ 50 personnes.



Ateliers pour les 0/3 ans :

Espace sensoriel en Décembre

Conçu par une éducatrice de jeunes enfants, l'espace du Laep a été réaménagé en petits espaces cocooning avec des lumières, des objets à toucher, à sentir....

Par tranche de 30 mn (6 à 8 enfants par groupe) de 17h à 18h, les enfants accompagnés de leur parent ont pu apprécier ce moment privilégié où tous les sens étaient en éveil. L'éducatrice était bénévole, cette animation lui a permis de tester ses différents objets et son atelier afin de la proposer à d'autres structures. 15 enfants.



Éveil musical 0/3 ans en famille
vendredi 23 février 2024 avec
Nathalie Castille

Éveil musical

Vendredi 23 Février Éveil musical pour 10 enfants entre 0 et 3 ans ,
1€ sur inscription.

Animé bénévolement par Nathalie Castille, administratrice de la MLC.



Animation Chasse aux œufs le lundi 1^{er} avril :

Jardin des Ecouardes avec les habitants du quartier.

30 enfants étaient réunis pour cette sympathique chasse aux œufs. Josiane et Christiane se sont dévouées pour venir ouvrir le jardin de la MLC les Ecouardes.



Animations pour les adultes :

Les Huiles essentielles

Vendredi 26 janvier

Découverte
des huiles essentielles
VENDREDI 26 JANVIER 2024
DE 10H À 11H30
À LA MLC CENTRE VILLE



Sur inscription - Gratuit pour les adhérents

Savoir reconnaître les huiles de qualité,
connaître les limites et contre indications

MLC Centre-ville - contact@mcltaverny.fr
01.39.60.42.49 - 191 rue de Paris 95150 Taverny

8 participants, gratuit pour les adhérents
sur inscription.

Animé par Régine Dufour, bénévole et
adhérente de l'association.

La Fresque du Climat

Lundi 17 juin

3 participants, gratuit pour les adhérents
Animé par Vincent , bénévole et adhérent
de l'association.



AJO PS

Festiv'été

Mercredi 17 juillet de 15h à 19h / mercredi 29 et jeudi 30 Août avec le Parcours Sensoriel.

Beaucoup de passages, de familles avec des enfants entre 1 mois et 10 ans.

Les familles ont beaucoup apprécié, 1200 personnes sur la journée.

Suite à notre présence sur le parc de Pontalis où nous en avons profité pour communiquer autour de la MLC et de ses animations, plusieurs familles sont venues au LAEP



Projet potager/Jardin

Reprise du potager :

Achat d'outils et de plantation de fleurs et légumes d'hiver, 2 subventions ont été attribuées, une par le budget participatif et l'autre par le FDVA.

Le potager est préparé pour l'hiver, de la paille a été achetée en grande quantité et les parcelles sont nettoyées. Des bénévoles nous ont rejoint dans le projet, un bel enthousiasme.

Pour terminer l'année, nous avons partagé un repas et préparé la rentrée.

De nombreuses plantations : tomates, courges, courgettes, fraises, radis, framboises...ainsi que des animations pour les écoles.

Un planning pour l'entretien du jardin l'été permet de maintenir le lien entre les jardiniers et de faire perdurer le jardin. Un repas de fin d'année permet de maintenir la convivialité dans le groupe et de prévoir la rentrée.

Un nouveau projet présenté pour le Budget participatif Ile de France.

Soirée des Lauréats du budget participatif

Mardi 27/02 au siège de la Région Ile de France (une bénévole du jardin, une administratrice et l'animatrice culturelle). Présentation de quelques projets lauréats et distribution des prix. Un buffet de produits d'Ile de France a permis aux lauréats de se rencontrer.

L'ouverture du Jardin au mois de juillet pour les familles, la semaine du 8 au 12 juillet de 10h à 12h.

Nous n'avons pas ouvert le vendredi à cause de la pluie.

Une moyenne de 20 enfants par jours et une dizaine d'adultes. Un moment très apprécié des familles pour l'originalité de l'accueil (bac à sable, jouets, promenade sensorielle) et le plaisir de profiter de l'extérieur.



Spectacles de Théâtre

Tous les ateliers de théâtre ont pu cette année encore bénéficier de la salle de spectacle de la Médiathèque de Taverny.

Les ateliers enfant de Floriane le samedi 8 juin avec « scènes de gare », le « temps des cerises » et « la Chorale » ont réuni 183 personnes. Les adultes avec « Jeux de planches et de plateaux » ont joué devant 83 personnes.

Le samedi 22 juin c'était au tour des enfants d'Isabelle d'enflammer les planches avec « Les bonnes » devant 70 spectateurs.

Puis les adultes de l'atelier de Marie ont pris le relais avec une pièce adaptée d'un roman d'Agatha Christie. La salle était pleine.



Marie *Isabelle*

FR

ASTO

Bilan de la ludothèque itinérante 2023/2024

La ludothèque est un lieu de rencontre, d'échange, de découverte autour du jeu.

Ce bilan met en avant toutes les actions menées tout au long de l'année scolaire sous différentes formes. La ludothèque est inscrite dans les actions du contrat enfance et jeunesse.

La ludothèque se situe à la MLC Centre ville aux horaires suivants :

- Mercredi de 10h à 12h30 et de 13h30 à 18h30 pour tous
- Vendredi de 14h à 16h réservé au club de Scrabble
- Vendredi 18h à 22h pour les + de 12 ans

Le reste de la semaine est rythmé par les interventions extérieures ou l'accueil de publics spécifiques (classes, publics en situation de handicap...)

Le prêt de jeux de société, jeux géants et déguisements se fait aux heures d'ouverture ou sur rendez-vous.

Le Lieu d'Accueil Enfants Parents se déroule à la MLC les Ecouardes le mardi de 16h à 18h, ainsi que le jeudi de 9h30 à 11h30.

A LA M.L.C

L'accueil sur place

Le nombre de familles adhérentes a malheureusement baissé et elles ne sont plus que 8, ce qui représente environ une trentaine d'enfants, adolescents et adultes ayant fréquenté la ludothèque. Ce sont surtout les adhérents de longue date qui sont présents sans faute chaque mercredi, rendant l'ambiance très familiale.



L'après-midi reste le créneau d'accueil le plus important. Ce sont plutôt des familles qui viennent, les parents sont très investis dans la ludothèque et aiment jouer.

Cependant, la ludothèque peine à trouver de nouveaux adhérents, notamment à cause de la désertion du centre-ville dû aux importants travaux effectués.

Un créneau spécialement dédié aux + de 12 ans a été ouvert un vendredi soir sur 2, de 18h à 22h et animé par un bénévole. 2 familles sont venues régulièrement. Malheureusement, le créneau va être annulé l'année prochaine car l'animateur bénévole souhaite arrêter.

Le prêt de jeu

Le prêt de jeux et déguisements est ouvert à tous les adhérents de la MLC. Le tarif reste de 1€ pour un jeu/jouet/déguisement pour deux semaines d'emprunt pour les inscrits ludothèque et de 2€ pour les adhérents MLC.

PK
ASTO

Le montant des prêts est de **82€**, avec environ **80 jeux et jouets**, dont une **vingtaine de costumes empruntés** cette année. La demande de prêt de déguisement reste constante. C'est un prêt qui prend du temps, tout comme le prêt de jeux surdimensionnés. Nous n'avons pour le moment pas trouvé de solutions pour faciliter cet emprunt.

Le prêt de jeux surdimensionnés : a rapporté **670€** cette année pour **75 jeux empruntés** autant par des particuliers à l'occasion de fêtes privées, telles que des mariages ou anniversaires, ou des structures diverses, écoles pour les kermesses, à l'occasion des fêtes des comités de quartier...

Le prêt de malles de jeux de société : a rapporté **653€** pour :

- 2 prêts à l'année dans 3 écoles : Charles Perrault, Belles Feuilles et Flammarion.
- 2 prêt également dans des structures spécifiques tels que le GEM l'Oasis et le centre social Pampidou.

Le prêt de malle permet aux structures de réinvestir sur un autre temps les jeux appris avec la ludothécaire.

- 3 prêts d'une vingtaine de jeux pour différentes manifestations tabernaciennes.

Les vacances

Pendant la période des vacances scolaires, la ludothèque ouvre au public du mardi au jeudi de 14h à 18h, elle peut fermer une semaine suivant l'organisation LAEP/Ecouardes. Bonne fréquentation, sauf pour la période des vacances de Pâques.

Des après-midi festives ont été organisées par les adhérents : mardi gras, crêpes et déguisements, anniversaires, pique nique..



Un stage multi-jeux pour les 3/5 ans a été organisé pendant les vacances de février. Ce petit groupe de **8 enfants** s'est très bien entendu, les enfants ont adoré se déguiser.

Projet Parallèle

Le club Scrabble existe depuis 4 ans déjà sur un créneau dédié tous les vendredis après-midi de 14h à 16h. Ce club a connu un franc succès dès le début. **16 inscrits** sont venus de manière assidue. C'est un moment convivial qui plaît beaucoup. Notons que le club a continué à se réunir même pendant les vacances scolaires dans un restaurant de Taverny qui a accepté de les accueillir.

Le créneau sera allongé d'1h pour l'année prochaine.

LES PRESTATIONS

Cette année, la ludothèque a réalisé des animations jeux dans **8 structures** différentes pour un gain de **3241€** pour l'année, chiffre en augmentation par rapport à l'année dernière. Le tarif peut varier suivant la structure, le nombre de séances ou encore la distance.

LES INTERVENTIONS EXTERIEURES

Les interventions de la ludothèque durent 2h, le nombre de séances varie selon le projet.

Les écoles élémentaires et maternelles

Foch : Les **250 élèves** de l'école ont profité des **5 séances** ludothèque, à raison de 1 séance par classe. L'objectif restait la découverte des jeux de société. C'est l'école la plus proche de la ludothèque, beaucoup d'enfants la connaissent déjà ou participent à des activités à la MLC.

Belles Feuilles : l'école a demandé un prêt de malle pour l'année, agrémenté de **3 matinées d'animation** ludothèque à chaque changement de malle. **65 enfants** ont bénéficié des interventions en classe entière.



Flammarion : il s'agit d'une grande école qui réunit des classes de la petite section au CM2. La ludothèque est intervenue dans **6 classes** (1 classe de moyens/grands, 2 classes de grands, 1 classes de grande section/CP1 classe de CP/CE1 et 1 classe de CP/CE2), **soit 180 enfants**. L'équipe enseignante a demandé de mettre en place 1 séance par mois pour chaque classe, ainsi **27 séances** en classe entière ont donc eu lieu. Encore une fois les parents des classes maternelles ont été sollicités et leur présence à grandement aidé au bon déroulement de l'animation. L'équipe enseignante a également émis le souhait de prendre une malle de jeux afin de réinvestir les jeux sur un autre temps.

Mermoz : les **11 classes** de l'école ont demandé la venue de la ludothèque, **soit 262 enfants**, à raison de **4 séances par classe**. C'est une école avec qui nous avons beaucoup travaillé par le passé, les enfants, ainsi que l'équipe enseignante connaissaient déjà le principe de la ludothèque, ainsi nous avons pu mettre en jeu rapidement les enfants sur des choses plus stratégiques et il a été constaté qu'ils acquéraient une autonomie beaucoup plus facilement.

Le Collège Ste Honorine

Depuis l'année dernière, la ludothèque intervient de nouveau au collège Ste Honorine, à la demande de la CPE. Ainsi 2 fois par semaine, de novembre à juin, le club jeux a ouvert ses portes au foyer sur le temps du midi, sans inscription et sur un temps non défini. En effet, les élèves peuvent rester toute l'heure ou venir faire juste une partie de jeu. Cette configuration « libre », moins contraignante, favorise la venue des élèves qui ne veulent pas s'investir dans un club. Ces interventions ont beaucoup plu, voire ont été victime de leur succès. C'est en effet, entre **40 et 70 élèves** qui restaient à chaque séance.



RB

ASD

Suite à de nombreux débordements et mauvais comportements de la part de certains collégiens, il a été décidé de ne plus intervenir qu'une fois par semaine en avril et mai. Les séances ont repris normalement en juin. Ce fut une année assez difficile pour l'équipe pédagogique et l'ambiance s'en est ressentie. Il a été décidé pour l'année prochaine de ne plus intervenir qu'une fois, par manque de temps essentiellement.

- La 6ème SEGPA : La CPE du collège et la référente de la section SEGPA (Section d'Enseignement Général et Professionnel Adapté) du collège Ste Honorine ont interpellé la ludothécaire, afin qu'elle intervienne au sein de la classe de 6ème SEGPA dans laquelle il y avait un gros problème de communication et de malveillance entre les élèves. C'est un groupe classe qui ne fonctionnait pas et ne s'entendait pas. Ainsi, ce sont **4 séances** autour de la prise de parole et de l'écoute, qui ont été mis en place. Le jeu étant un médium pour mettre en place des stratégies de communication et ainsi fluidifier les échanges entre enfants.

Les séances ont été beaucoup appréciées par les élèves et l'équipe pédagogique a pu constater une nette amélioration dans l'ambiance de la classe.

Autres

G.E.M. de l'Oasis (Groupe d'Entraide Mutuelle) à Eaubonne : est une association de parents. C'est une structure d'accueil d'adultes en situation de fragilité psychologique, ce n'est pas un lieu de soins. L'objectif exclusif du G.E.M l'Oasis est de favoriser des temps d'échanges dans un esprit d'entraide et de respect mutuel en toute convivialité.



Les rencontres sont susceptibles de créer des liens à travers des moments de détente et de loisirs. Chacun a le choix de participer aux activités collectives proposées, voire même d'en animer.

Comme l'année dernière, la ludothèque s'est donc rendue 2 fois par mois dans la structure, ce qui représente **18 séances** de 2h. Après chaque intervention, 2 ou 3 jeux sont laissés en prêt, qui pour certains sont ressortis tous les jours.

LE LIEU D'ACCUEIL ENFANTS PARENTS : LES OURSONS

Qu'est-ce qu'un LAEP ? Un lieu d'accueil enfants parents est un lieu qui accueille, de manière libre et sans inscription, des enfants de moins de 6 ans, accompagnés d'un adulte référent (parent, grand-parent...). La mise en place de ce lieu est financé en grande partie par la CAF.

1. Les Objectifs du LAEP

- créer un espace sécurisé et bienveillant pour favoriser les relations aussi bien sociales que familiales.
- favoriser l'épanouissement des enfants de moins de 6 ans par l'exploration, la découverte et l'apprentissage grâce à l'aménagement d'un espace de jeu adapté.
- valoriser et être un soutien à la parentalité en utilisant le jeu comme médiateur de la relation.
- aider le lien social en proposant un lieu de rencontre pour rompre l'isolement de certaines familles.

Lieu d'Accueil Enfants-Parents LES OURSONS

Pour tous les enfants de 0 à 6 ans accompagnés d'un parent



2. Jours et lieu d'accueil

Le mardi après-midi de 16h à 18h, afin de donner la possibilité d'accueillir les enfants plus grands après l'école, ainsi que les fratries.

Le jeudi matin de 9h30 à 11h30, davantage dédié aux 0/3 ans.

Le LAEP se déroule dans l'une des salles de la MLC Les Ecouardes, 14 Allée des Cavelines. Ce n'est pas une salle dédiée, elle y accueille également les cours de yoga, théâtre, Qi Cong, capoeira et de pilates. Les accueillants doivent donc créer l'espace de jeu et le ranger à chaque séance. Le matériel est, quant à lui, dédié et est stocké dans une réserve attenante à la salle.

3. Présentation de l'équipe accueillante

- Marlig Almenara : référente du LAEP, ludothécaire à la MLC.

- Noémie Funten : animatrice culturelle à la MLC.

- Marie Catherine Gaquière : bénévole.

Les 3 accueillantes ont toutes suivies la formation obligatoire d'accueillantes dispensée par la CAF.

4 supervisions ont eu lieu tout au long de l'année. Les supervisions sont obligatoires et financées par la CAF. Elles donnent l'occasion d'échanger autour des problématiques du LAEP avec une psychologue, d'écouter les conseils d'accueillantes de longue date et de rassurer dans la pratique et la posture. Les supervisions sont en partenariat l'équipe du LAEP de l'espace Ludopoucet de la ludothèque « A Vos Jeux » de St-leu-la-Forêt.

4. Le public accueilli

L'accueil est gratuit, sans inscription préalable et anonyme, ainsi il n'est pas réservé non plus uniquement aux tabernaciens.

Nous avons accueilli des enfants jusqu'à 6 ans accompagnés d'un ou plusieurs adultes référents. Essentiellement des mamans en congé parental ou ne travaillant pas, mais également des grands-parents. Peu de papas seuls.

Nous n'accueillons pas les professionnelles de la petite enfance, sauf si elles viennent avec leur propres enfants, ce qui fut le cas cette année pour une. De manière tout à fait exceptionnelle, nous avons accepté des frères et sœurs plus grands, quand leurs instituteurs étaient absents par exemple. Nous avons pris le temps d'expliquer aux parents que cela ne pouvait en aucun cas devenir récurrent, les familles ont tout à fait compris.

Lors de chaque séance, les adultes inscrivent le prénom et l'âge des enfants, ainsi que leur lien de parenté, ils peuvent également y inscrire leur prénom s'ils en ont envie. Nous avons pu constater que cela rendait les échanges entre adultes plus fluides et moins formels. Cela nous permettait également de mieux les identifier lors des débriefings en équipe. Nous avons mis également en place un grand tableau sur lequel nous inscrivons les personnes présentes. En bleu, les enfants, en rouge, les adultes, afin que chacun puisse s'identifier et s'appeler par son prénom s'il le souhaite. Les familles ont beaucoup apprécié la démarche car parfois elles n'osaient pas demander.

5. Fonctionnement

- en amont de la séance : 30 à 45 min avant, les accueillantes aménagent l'espace. Nous changeons régulièrement les espaces, afin qu'ils soient plus en accord avec notre volonté de circulation fluide et d'accueil sécurisant.

- en séance : l'attention est particulièrement portée sur l'accueil de chacun et la communication avec les parents afin qu'ils puissent comprendre la finalité du LAEP, qu'ils puissent s'approprier le lieu et s'y sentir bien avec leurs enfants.

Une boisson (thé, café) est proposée de temps en temps sur une table haute à l'entrée de l'espace de jeu. C'est un moment apprécié par les parents et qui est propice à l'échange. L'utilisation du téléphone portable souhaitant être limitée, un « dortoir à portable » a été créé et les adultes peuvent y déposer leur téléphone s'ils le souhaitent.

C'est aussi l'occasion de favoriser l'ouverture culturelle, car nous y disposons également des tracts concernant l'actualité culturelle des médiathèques, les informations sur les spectacles et sorties en famille.

- fin de séance : le rangement est l'affaire de tous, ainsi il est demandé à chacun de ranger ce qu'il peut. Ce moment aide les enfants à mettre fin à leur jeu et à se préparer à dire au revoir.

De manière ponctuelle, une histoire est lue par notre bénévole. Les enfants et les parents sont invités à venir s'asseoir pour écouter, mais ce n'est pas obligatoire, et peuvent continuer leur jeu s'ils le veulent. C'est un moment très apprécié des familles et sollicité.

- en aval de la séance : 20 min de rangement/nettoyage, et 20 à 25 min de bilan entre les accueillantes pour faire le point sur la séance et échange sur leurs observations. Le bilan aide à réfléchir sur les changements à apporter ou pas, qu'ils soient sur notre posture ou l'aménagement de la salle si besoin, ainsi que les points de vigilance à surveiller.

6. Évaluation

Le bilan pour cette année est très positif pour nous, car nos objectifs sont en grande partie atteints. Et nous avons le plaisir de constater que les familles reviennent et s'attachent au lieu. Le nombre de familles accueillies grandit et le bouche à oreille fonctionne très bien.

Une grande moitié des familles vient très régulièrement, ce qui a permis d'installer un climat de confiance et de bonne entente. Cela permet également de suivre l'évolution des enfants de semaine en semaine.

Certaines mamans ont échangé leurs coordonnées et se retrouvent également dans d'autres lieux ou n'hésitent pas à communiquer entre elles sur les « bons plans » alentours.

Notons que nous accueillons certaines familles monoparentales qui ont un besoin tout particulier d'échange et de « pouvoir se décharger ». Une maman nous a même dit qu'heureusement que le LAEP existait, car c'était un endroit où elle sentait particulièrement bien et qui lui permettait de souffler un peu.

Le LAEP sert très souvent de « coup de main » aux mamans, notamment à celles qui sont dans une situation familiale très compliquée ou en dépression post-partum.

Le LAEP a pu ainsi prendre tout son sens, comme espace d'accueil bienveillant, sans jugement de soutien à la parentalité. Nous avons pu créer un espace de parole entre mamans qui a permis de dédramatiser certaines situations et de déculpabiliser le rôle imaginaire de la « super-maman ». Pour cela nous nous sommes évertuées à créer une ambiance propice au dialogue et à la bonne entente entre tous et à être une oreille attentive.

Nous avons également pu constater que le LAEP est aussi un espace de découverte. En effet, notre équipement psychomoteur s'étant grandement développé, nous avons pu mettre en place des espaces de motricité de plus en plus importants et mieux pensés, ainsi les enfants ont pu s'exercer à sauter, ramper, se cacher, tester, rater, recommencer et tomber en toute sécurité... pour la plus grande joie des petits et des grands.

Notons que les espaces mis en place sont très différents le mardi soir par rapport à ceux du jeudi matin. En effet, les enfants accueillis pouvant être plus grands le mardi soir, le panel de jeux ou l'espace motricité leur est plus adapté ou tout simplement afin de garder une plus grande maîtrise de la séance. Par exemple, la piscine à balles sera mise uniquement le jeudi matin pour les 0/3 ans, car il s'est avéré dangereux d'y mélanger les 0/6 ans, les plus grands ne faisant pas assez attention aux plus petits.

Nous avons développé également notre offre de jeux dits « sensoriels » ou de manipulation, aidant ainsi à la motricité fine, comme par exemple la dinette en bois à découper, un tableau avec les différents systèmes de fermeture, mais encore de nombreux livres à toucher. Le jeu a tenu son rôle en tant que « médiateur à la relation » entre parent/enfant, car ce sont des jeux qui rassurent les parents. Ceux-ci maîtrisent l'objet et se sentent investis de la mission de « montrer comment faire » à leur enfant. Le jeu s'est installé petit à petit et a grandement favorisé les interactions.

Notons également que plusieurs parents ont noté une évolution dans le comportement de leur enfant (ou petit-fils). Souvent premier enfant, donc unique, les mamans ou grand-mères ont pu constater qu'il arrivait à se détacher doucement d'elles et allait plus facilement vers les autres, enfant, comme adulte. Le lieu est une aide à la séparation pour ces parents là, en effet, ces enfants étant tout le temps avec leurs parents, ils ont beaucoup de mal à laisser leur figure d'attachement s'éloigner. Elles ont aussi réussi à se déculpabiliser de vouloir du temps pour elles et non d'être dans une attitude d'asservissement à l'enfant.

Points de vigilance :

- le point de vigilance qui nous tient le plus à cœur demeure la problématique de la circulation dans un espace où se côtoient « rampants » et enfants de 5/6 ans. Comment faire en sorte que les plus grands se sentent libres de leurs mouvements, tout en donnant un espace sécurisé aux plus petits ?

Nous avons dû faire évoluer notre aménagement séance après séance, afin qu'il puisse répondre le plus possible aux différents besoins. Nous avons pris le parti de systématiquement le faire évoluer, et ce même pendant la séance si besoin, afin que la sécurité des enfants, la fluidité des passages et les interactions puissent être garanties.

- reposer le cadre est un bon moyen pour limiter les débordements quels qu'ils soient. En effet, certains adultes sont parfois trop confiants ou veulent adapter les règles à leurs bons vouloirs, et ce, même au détriment des autres. Comme par exemple, le refus d'enlever ses chaussures, l'introduction d'une chaise inadaptée dans l'espace ou encore de manger dans la salle, alors que cela est interdit.

- le départ reste un moment compliqué de par l'étroitesse du couloir d'accès quand il y a beaucoup de monde. En effet, les familles doivent prendre le temps de s'y rhabiller et de se rechausser. Chose qui peut être parfois difficile ou longue, surtout s'il s'agit d'une fratrie. Nous avons décidé d'accompagner ce moment et d'être présentes pour aider les parents en difficulté.

- Le dernier point de vigilance est l'utilisation des téléphones portables lors du LAEP. Le problème n'est pas forcément présent à chaque séance, mais le souci persiste. Plusieurs idées nous sont venues, et nous avons installé un dortoir à portable à l'entrée. Nous avons donc dû reprendre cela avec les familles et nous avons décidé pour le moment d'être strictes sur le sujet.



- L'histoire pour se dire Au Revoir : au fil de l'année, Marie-Catherine a émis l'idée de lire une histoire le mardi soir, afin de faciliter le départ des enfants. Petit à petit, ce moment très apprécié s'est installé et est demandé autant par les enfants que par les adultes.

PB

ASU

A noter aussi !

Des ateliers et des moments festifs ont été organisés à destination des familles tout au long de l'année :

- Exploration sensorielle dans les étoiles : atelier animé en partenariat avec Sandrine SWEIKER, une éducatrice de jeunes enfants formée à l'approche Snoezelen. Accompagnés de leurs parents, les tout-petits ont pu déambuler dans une salle totalement aménagée pour faire appel aux sens. Lumières tamisées, musique douce, senteurs agréables et de nombreux matériaux doux à toucher, nous ont fait vivre un véritable enchantement.



- Éveil musical : atelier mêlant chansons et jeux animé par Nathalie Castille, une administratrice de la MLC pour les 0/3 ans accompagnés de leurs parents. C'est un moment qui a beaucoup et nous en remercions Nathalie.

- Accueil au Jardin des Écouardes : nous avons eu le plaisir de pouvoir utiliser notre extérieur en juillet. Nous y avons aménagé un espace jeu et détente, ainsi que notre promenade sensorielle, afin qu'enfants et parents puissent s'y retrouver et profiter du moment.



- Participation course citoyenne : Comme chaque année, la MLC a participé à la course citoyenne organisée pour les 6ème des collèges de Taverny. Les élèves doivent se déplacer sur différents points de passage de la ville et réaliser les activités proposées. Ainsi une vidéo, suivie d'un débat sur les fake news a été mise en place et a beaucoup plu.



- Animation à l'espace social George pompidou : la coordinatrice famille a fait venir la ludothèque pour mettre en place une journée autour du jeu. La matinée était consacrée aux familles, où les enfants et les parents étaient invités à venir partager un moment de jeu. Puis l'après-midi était consacré aux enfants du centre de loisirs. C'est une journée qui a très bien marché, autant avec les familles qui étaient au rdv, qu'avec les enfants et les animateurs du centre.

- 18ème Bourse aux jouets et aux livres au Gymnase Jean Bouin

Elle s'est déroulée le week-end du 15 et 16 novembre 2023.

De part les travaux se déroulant au centre ville, nous n'avons pas pu avoir accès à la salle des fêtes comme à notre habitude pour notre bourse aux jouets annuelle. Cependant la municipalité nous a mis à disposition le gymnase Jean Bouin. Nous en avons profité pour faire la bourse aux livres enfant également.

Les points positifs : beaucoup de place, nous avons pu répartir les jouets et les livres sur tout l'espace et pas de problème pour se garer, que ce soit lors du dépôt ou lors de la vente.



Les points négatifs : malheureusement ce n'est pas un lieu de passage et cela s'en est ressenti lors de la vente. C'est seulement 42% des objets déposés qui ont été vendus.

Notons le nombre exceptionnel de dons qui sont allés cette année aux Restos du Coeur !

- Les Portes Ouvertes de la MLC et Fête du Jeu : la ludothèque a participé à la semaine portes ouvertes/expositions/ateliers de la MLC du 27 au 1^{er} juillet 2024 et nous en avons profité pour y glisser la fête du jeu le mercredi et une soirée jeu le vendredi soir. Malheureusement, de par les intempéries, le public n'a pas été au rendez-vous.



- Matinées pour les 0/3 ans en juillet : en partenariat avec le RPE (Relais Petite Enfance) et sous l'impulsion de l'animatrice du relais, la ludothèque a créé des espaces de jeux pour les 0/3 ans par 2 fois. Une première matinée s'est déroulée dans le jardin de la MLC des Ecouardes et une seconde sur le terrain multisport des Lignièrès. Les enfants et les assistantes maternelles ont beaucoup apprécié ces temps de jeux dans de nouveaux lieux. Chacun a émis le souhait de refaire plus souvent ce genre de manifestations et plus tôt dans l'année.

- Journée à l'ALSH Flammarion à Eaubonne : le directeur du centre a demandé à la ludothèque de venir animer une journée avec les grands jeux en bois. Le matin, l'animation était destinée aux CP/CE1, et l'après-midi aux CE2/CM2, et se déroulait dans le parc de l'école Flammarion. Ce sont donc les 100 enfants du centre qui ont pu profiter de ce temps de jeux, ainsi que leurs animateurs !

- Festiv'été au parc de Pontalis : la ludothèque a participé à trois après-midis, le 17 juillet et les 28 et 29 août au « Festiv'été » organisé par la municipalité dans le parc de Pontalis. Ces après-midis festives regroupent différentes activités ludiques autant pour les petits que pour les grands, comme des ateliers de loisirs créatifs, des trampolines ou des espaces sable, et s'adressent aux familles tabernaciennes. La ludothèque a mis à disposition pour les plus jeunes le parcours sensoriel.



oraent 

ASD